中華郵政局特准掛號認為新聞紙類

盛京時報

休刊 中日大祭日禮拜日之翌日

大正三年陰四月二十七日 陽五月二十一日

價目 本地 每張銅元五枚 每月七角五 外埠 郵寄每月九角 半年五元 全年九元五

告白 一行五號字十六字起碼 登一日者每行四角 登長期者格外

刊例 面議

奉天大西門外大什字街路北

發行人 一宮房次郎

發行所 盛京時報館

電話 日二二番 中一六八號

論說

正人心以固國本議

聞之管子曰。禮義廉恥。國之四維。四維不張。國乃滅亡。嗚呼。吾國今日之人民其能備此四維者有幾何耶。陰賊險很。譸張爲患者。所在皆是。毀冠裂冕。抉籬破藩。舉數千年來所謂先聖先賢之大經大法。不恤拉雜摧燒。凌厲蹴踏。言自由則無事不自由。言平等則無事不平等。蔑禮犯義。寡廉鮮恥。風靡天下。欲求一潔身自好者。殆若鳳毛麟角。可遇而不可求。嗚呼。人心如是。國家其奈何不抱淪胥之痛也耶。古人有言。國之將亡。本必先顛。試觀歷史。凡一國之所由興。一國之所由替。莫不由於人心之厚薄。道德之隆污。漢宋明三朝。皆以崇禮教正人心爲務。故一時學士奮起。禮教昌明。朝有忠直之臣。野有抱道之士。雖國運疲敝。不可收拾。而尚能相依相維。綿延歲月。迨至日暮途窮。不可挽救。而節義之士。或奔走呼號。力竭身殉。或講學著書。垂教後世。至今讀黃宗羲王夫之之遺書。猶爲之悲歌欷歔。憤祖國之陸沈。而抱一復仇之大義也。其外若晉若六朝若五季。綱常掃地。名教淪胥。禮樂壞而仁義塞。朝乏元良。野無正士。行身者以放濁爲通。而狹節信。仕進者以苟得爲貴。而鄙居正。毀譽亂於善惡之實。情慝奔於貨慾之途。攸々風塵。皆奔競之士。列官千歲。無讓賢之倫。父兄不之罪也。天下莫之非也。禮樂刑政。於斯大壞。故戍卒一叫。而社稷爲墟。語曰。根深則難拔。源遠則流長。何其言之深有味也。滿清之季。學風不振。士氣頹靡。有識者怒焉痛之。迨武昌倡義。共和告成。人民喁喁望治。謂今而後。國家更新。學風或者可以一振。士氣或者可以一伸。乃不謂近三年來。邪說披猖。謬種流傳。道德仁義。蕩焉無存。較之滿清叔世。人心險詐。猶覺過之。利慾之念。中於人心。奢侈之風。靡於全國。即國民代表。社會儀率。其立身行己。猶復蕩檢踰閑。以致上之所好。下必有甚。立國之大本。遂蕩然無復豪髮之遺留矣。古人有言曰。上無道揆。下無法守。賊民興。喪無日。嗚呼。我瞻觀今日之世道人心。每誦至此。輒不禁爲吾國前途一痛哭也。故今日而言救國。第一以正人心爲入手。大倡姚江博野之學。鎔功利爲道德之爐。或者人心稍正。士氣不靡。國家猶可挽救。否則枝葉未害。本實先撥。形式存而精神亡。炎黃遺胄。無復能存在於天壤間矣。耗矣哀哉。

雜錄

李政治會議議長呈大總統議決前司法總長梁啓超條陳司法計畫十端情形請鑒核施行文

六曰宜酌復刺配笞杖等刑以疏通監獄

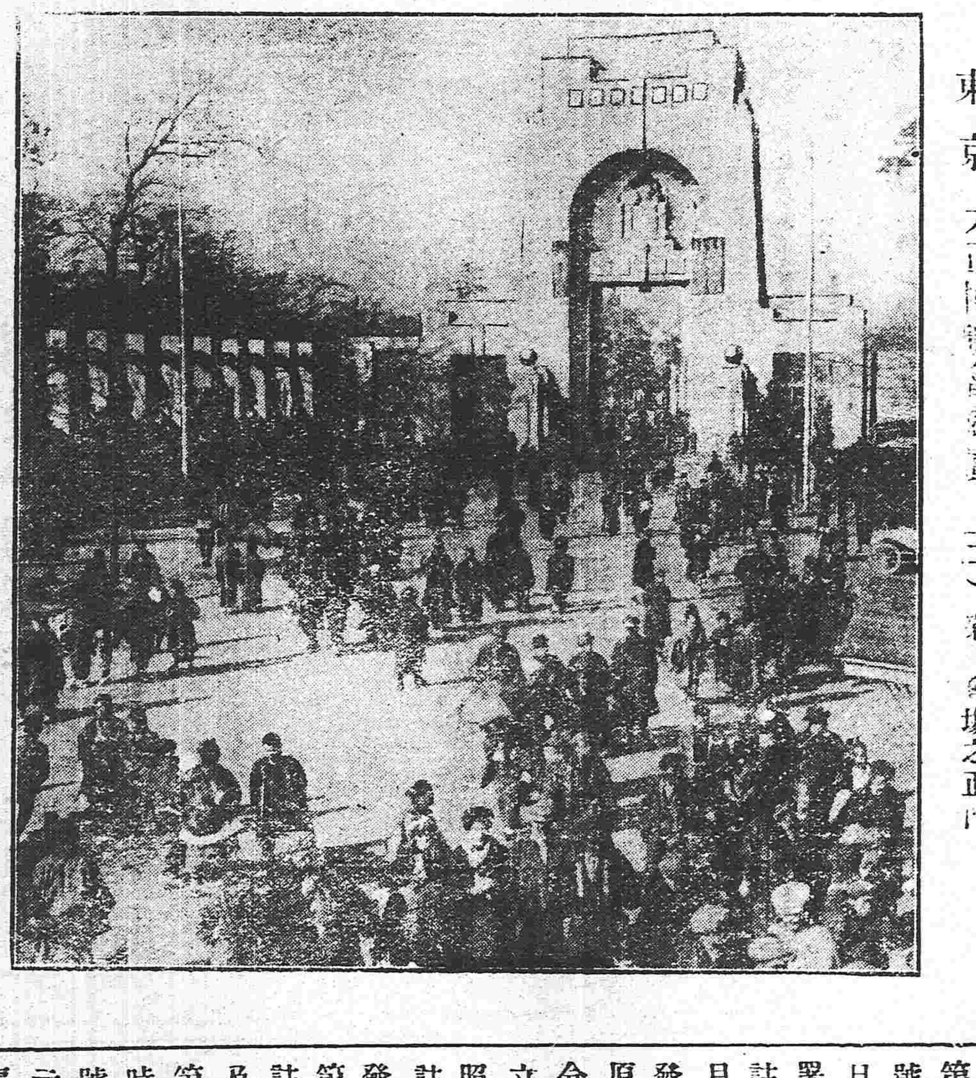

東京　大正博覽會寫眞（三）第一會場之正門

畧謂各地模範監獄久已蠱溢其舊監及看守所亦駢積至無所容囚粮一項國家歲費數千萬且囚浮於獄瘐斃必多推求獄囚所以驟增之由則莠民之繁夥判決之延滯雖爲其主因然刑名之寡狹實有以致之蓋諸犯罪中死囚百一餘者徒刑之行惟在圜獄獄囚之充云胡可避宜酌復軍流刺配之制分別情節輕重或寘邊地或若干里以外若能擴充此意實行刑事殖民政策則爲利更溥至輕微竊鬥之案采扑作敎刑之義笞杖省釋用示薄懲於疏通監獄不無裨補七曰設立法官養成所畧謂今日司法之不滿人意由法制之不適者半由人才之不給者亦半養成人才其根本固在學校而更宜廣開考試之途令舊州縣舊刑幕及私立學校畢業生皆得應考而嚴其格以甄取之別立法官養成所於京師凡甄取者皆使在所實習若干年月乃分發京外各級廳服務循資洊升以期賢良漸出八曰宜嚴限律師資格畧謂比者司法之爲世詬病其口實之起於律師者十居六七律師之流毒社會實由律師資格太濫有以致之今都中所發證書已逾數千其品學優異者固亦有人然或訟棍土豪賄買文憑或新學小生志氣未定照章呈請批駁難施莘乳寖多偏於鄉邑作奸犯科恒由斯起宜將原領證書之員槪行調驗甄試試驗及格者重發新憑仍復厲行懲戒新章使害馬必歸淘汰以期保障人權九曰宜將一部分之罪犯劃歸廳外審判而法外之干涉則嚴行禁絕畧謂比經喪亂之後群盜滿山而法院制裁之力時若不足以遏之而行政官吏及軍人則群起而鬩權限之爭日有所聞宜畧倣前清咸同以後之制將聚衆劫盜一罪別由法庭以外機關用他種程序訊鞫懲治除此一項外其餘普通民刑案件仍悉經法定機關悉遵法定程序而他界干涉懸爲厲禁以期兩全十曰宜保存現有機關而由國稅廳支給經費畧謂今之法院瑕疵固多然成立至今固亦幾積經驗基礎粗完實非易易誠宜就現有之業徐加改良以期收效於將來就中各省會及商埠繁中外之觀聽更不宜輕爲棄置宜一面通飭各審檢廳使開列實需之必要經費毋許浮冒一面通飭國稅廳使對於此項經費由國稅項下儘先發給以救事實之窮等語本會議遵於三月四日列入議事日程各議員就本案大體一再討論決定先付審查當照章指派議員朱文劭沈銘昌許鼎霖劉若曾江紹杰劉邦驥余紹宋方樞許世英王丕煦龍建章林萬里汪燨芝爲審查員該審查員等於三月六日四月七日四月十六日前後開會三次極意研求其餘各議員亦多本其學識經驗所得條具意見以供審查員之採擇討論逾月稿經數易至第三次審查會始公同決定提出報告書本會議復於本月二十四日開會提議各議員就該總長原呈及審查員報告書逐細討論公同議決謹將所有意見逐款分列爲我大總統縷晰陳之（未完）

專件

鑛業註册條例施行細則（續）

第十九條　註册完畢時應另紙記載註册號次收呈年月日事項號次及註册年月日黏存於證明註册原因文書之末鈐用署印發還註册權利者另以通知令記載註册號次註册原因註册之目的收呈年月日事項號次及註册年月日蓋用署印發交註册義務者之註册時無證明註册原因之文書者應按照前項之規定以通令發交註册權利者但關於鑛業權之設立變更或表示之變更者須添附鑛業執照及鑛區圖　前二項應行發交文件如註册權利者或註册義務者於多數時爲發交其中註册人

第二十條　鑛業權因取消或廢業而得註銷之註册時應於表示欄記載其原因及年月日即將該鑛區之註册部分註銷

第二十一條　呈請回復已註銷之註册時其註册程序應於註册號次欄記載新號次註明前註册號次於其左側並於表示欄記載回復之原因將其註銷簿註册事項重行註册如註銷者僅係註册事項之一部應依附記註册記載其事項　前項之規定依職權解除取銷處分之註册準用之

第二十二條　依鑛業條例第三十五條或第三十九條爲鑛業權設立或變更之註册時應於表示欄記載其原因並其他鑛業權之註册號次及其重複之關係對於他鑛業權所註册之表示欄亦爲同一之記載　前項之情事如其中一鑛業權消滅時應於有重複關係之他鑛業權所註册之表示欄記載其原因並以朱線塗銷其所消滅之註册事項

第二十三條　以數採鑛權爲抵押之目的而就其中之一採鑛權爲抵押權設立之註册時應於其採鑛權所註册之乙種事項欄內標明他採鑛權之註册號次及鑛區所在地並記其同爲抵押權目的之原因

第二十四條　經前條之註册後如其中一採鑛權或抵押權爲消滅之册註時應於他採鑛權所註册之乙種事項欄附記其抵押權消滅原因並以朱線塗銷其所消滅之册註事項

第二十五條　以屬於數鑛務監督署管轄之數採鑛權爲抵押權之目的如其中一採鑛權或抵押權爲消滅之註册時鑛務監督署長應將消滅之事由及註册年月日通知各該管鑛務監督署長　鑛務監督署長受前項之通知時準用第三十九條之規定將其通知各事項記載之

第二十六條　關於數鑛務監督署管轄之數鑛區因同一註册原因呈請爲抵押權設立之註册時應於最初呈請註册之鑛務監督署繳納註册費之全額掣取收據依　前項之規定繳納註册費者應由收費之鑛務監督署長咨明各該管鑛務監督署長　呈請人向各該管鑛務監督署呈請註册時應呈驗第一項之收據前三項之規定因同一註册原因之鑛業權或抵押權處分之限制咨請或函請註册時準用之

第二十七條　註凡註銷註册按註册條例註册後應將所之銷註註册事項以朱線塗銷之

第二十八條　鑛業條例第四十七條及第四十八條　競賣經他官廳咨請或函請爲採鑛權移轉之註册時準用之

第三十三條　除規定註册外應更爲移轉之註册　前項各情事應於原註册之表示欄註明註册事項業經移入新註册之緣由

第二十九條　註册時於鑛業册或合辦人名册之各欄記載既畢應由註册官分別蓋章

附則

第三十條本細則自公布施行

世界自動車之統計

現自自動車發明後漸爲實用的交通機關各國頻年增加已爲全世界中最通行之品而尤以美國爲最據近今調查該國已有六十二萬八千一百八十五輛其他歐洲各國較美國雖爲減少然其數亦殊不尠最近調查英德法三國所有自動車數約如左

英　十二萬五千七百二十八輛

法　八萬九千一百八十五輛

德　七萬零六輛

合其他歐美亞諸國統算全世界中共有一百十六萬一千九百十一輛此係去年春間之統計而現時則更爲激急之增加即此可以占世界物質文明之進步矣

火險告白

啟者弊行經理火險已有年矣因今推廣交易起見左添承保市貨屋產家私衣箱爐房貨物等件凡遇不測立照即章賠償毫無延[illegible]商賜顧者請移玉弊行面議可也至於保[illegible]

保頭等平房　每壹千元　六元

保二等平房　每壹千元　八元

保頭等房內存貨　每壹千元　十元

保二等房內存貨　每壹千元　十二元

代理　明治火險公司

代理　日本火險公司

代理　共同火險公司

代理　東京火險公司

奉天大西關

三井洋行

電話　中國一五五號　日本二一二號　日本三五

往上海定期輪船廣告

博愛丸　五月廿三日（陰四月廿九日）正午

榊丸　五月廿一日（陰四月廿七日）正午

頭等票日金六十四圓（來往）　四十圓（一去）

二等票日金　二十五圓　同

三等票日金十圓　四十圓

大連開　每禮拜四　每禮拜六

上海到　每禮拜六　每禮拜一

上海開　每禮拜一　每禮拜三

大連到　每禮拜三　每禮拜五

本事務所及在營口遼陽奉天鐵嶺長春各站均可發買聯絡船車票

爾輸船現均備有無綫電以期送信迅速而謀乘客之便利

南滿州鐵道株式會社

大連埠頭事務所

日本郵船會社瀛船廣告　由大連埠頭起

高砂丸　五月廿一日（陰四月廿七日）往門司神戶

新瀉丸　五月廿一日（陰四月廿七日）往太沽牛莊

高砂丸　五月廿八日（陰五月初四日）往太沽牛莊

三河丸　五月三十日（陰五月初六日）往門司神戶

日本郵船會社代理店

三井洋行大連支店　電話（二一〇〇）（四六〇〇）

乘船票由本出張所自買如有客請至本所購買

發售

東西兩洋紙張各樣油墨

花旗布　打連布　大尺布

洋線　玻璃　寫眞材料

光明洋行

奉天大南門裡（電話二一九號）

總行大連、分行奉天、長春、龍口、大阪

火險代理　橫濱火災公司

橫濱正金銀行奉天支店

奉天城內四平街　電話十二番

資本金四千八百萬圓

公積金千八百九十萬圓

總店　橫濱

支店　神戶　東京　長崎　大阪　倫敦　里昂　紐育　桑港　孟買　布哇　哮達　喀囉　香港　上海　長春　安東　北京　大連　旅順　營口　遼陽　鐵嶺　天津　漢口

命令

（五月十六日）

大總統命令

宋聯奎給予二等嘉禾章此令

王金鏡給予二等嘉禾章此令

張鳳翽給予二等文虎章此令

吳慶桐給予二等文虎章此令

朱淑薪給予三等文虎章此令

李治雲給予四等嘉禾章此令

彭象乾給予五等文虎章丁叙山給予六等文虎章此令

陳金鏞給予五等文虎章翟玉振閻振淸給予六等文虎章此令

任命馬龍潭爲東邊鎭守使此令

任命范壽銘爲河南豫東觀察使此令

據南陽鎭守使吳慶桐電稱幫統李治雲等率隊分路搜捕方城牛心等處山內藏匪擊斃甚多幷擒斬前在襄陽與白狼結夥刼掠之匪首白瞎子關五馬其秀安萬福等各情形匪等糾夥肆刼貫盈就誅所有搜捕出力人員均著交部從優給奬以示鼓勵此令

海軍總長劉冠雄呈請任命黃鳴球補科長王傳炯署科長應照准此令

[illegible]

平政院院長汪大燮呈請任命陳洪道王紹懿爲肅政廳書記官應照准此令

陸軍總長段祺瑞呈請任命洪壁爲四川都督府軍務課課長曾鵬程爲四川都督府軍需課課長應照准此令

司法總長章宗祥呈請任命劉在章高震朱震修朱在文署廣東高等審判廳推事廖鶴齡署雲南高等審判廳推事沈家駿署雲南高等檢察廳檢察官應照准此令

司法總長章宗祥呈請任命賀寅淸李芳羅人杰署河南高等審判廳推事王紹穀署江西南昌地方審判廳推事樓英洪文瀾署江西九江地方審判廳推事王廷揚爲江西高等審判廳書記官長應照准此令

陸軍總長段祺瑞呈請授閻振淸爲陸軍砲兵上尉翟玉振爲陸軍步兵少校陳金鏞爲陸軍步兵中校應照准此令

領參謀總長事黎元洪呈陸軍第二十師參謀長易兆彬調総統府辦軍務請開去參謀長底缺等語易兆彬准免本官此令

財政總長周自齊呈稱僉事趙廷璈呈請辭職趙廷璈准免本官此令

司法總長章宗祥呈稱吉林高等檢察廳書記官長歐陽雲呈請辭職歐陽雲准免本官此令

內務總長朱啓鈐呈據湖北民政長呂調元轉據鄂北觀察使朱佑保呈稱技正鄭瓚呈請辭職鄭瓚准免本官此令

陸軍總長段祺瑞呈稱管理火器營事務江朝宗擬以文厚補公花翎慶喜補鳥槍護軍校請予准補等語應照准此令

大總統指令第五十七號 令內務總長據該內總長呈稱擬請將內務次長榮勳進敘一等等語應即照准此令

大總統指令第五十八號 令內務總長據該總長呈稱擬請將內務部僉任秘書曾維藩敘列四等僉事黃兆熊敘列五等等語應即照准此令

北京專電

狼匪有將竄入四川之耗

白狼在安定縣與甘肅軍大起衝突官軍不利馬忠亮陣亡匪軍一萬聲勢大振乘捷南犯行將竄入四川陝西軍北洋第七八兩師皖軍十三營現下正在尾擊之際並聞討伐軍飛行機四隻現已破壞並不適用

澁澤男爵來京

澁澤男爵暨其隨員於十九日午後五鐘時抵京旋即駐節六國飯店

辦理外交之移轉

自來所有外交問題專歸外交總長辦理惟向總統請示機宜以資解決頃聞政事堂會議關於此事大加討論旋即決定爾後一切事件悉由大總統直接調査立案惟辦法如何則袁總統與徐國務卿現下正在協議中

三級制之內容

三級省制案內容如左

一級 巡按使 國稅廳、審計分處、警察廳、高等審檢廳等均屬之

二級 觀察使 鹽運局、榷運局、國稅分廳、地方審檢廳等均屬之

三級 縣知事 榷運分局、警備隊、征稅所等均屬之

上海專電

黔省之不靖

黔省幣制紊亂已達極點紙幣濫行物價奇昂商務殆致杜絕加以哥老會匪乘機蠢動省垣防務頗形吃緊商民因之恐惶異常

浙路國有案之實行期

浙江鐵道國有案外間稍有異議然交通部毫不顧慮至遲於七月一日以前將局長及一切職員一併任命實行接替

東京專電

農商務省之籠絡手段

農商務省此次發表之產業奬勵策蓋不過籠絡地方殷實家之手段耳

大谷法主之辭爵難准

大谷光瑞伯之辭退爵位恐不蒙邀准

滿鐵會社內訌解決預言

滿鐵會社之內訌須將伊藤副總裁及犬塚理事二人均被免去始可解決

松本中將等將受懲誡

松本中將等之刑罰現經決定當於月杪發表

墨總統辭職消息

威而大將辭墨國大統領之職

舉行昭憲皇太后四十日祭

本日舉行昭憲皇太后四十日祭日皇及皇后均赴靑山離宮恭拜殯殿

演述振肅文教趣旨

一木新相於本日親蒞地方官會演說振肅文教之旨

政務次官之設置與任用

政務次官之設置及任用令之改正均當於臨時議會開會以前發表

減稅程度爲三千萬圓

聞政府聲明之減稅程度爲三千萬圓地租輕減五厘營業稅減半通行稅全廢

外電一束

墨總統最近之態度

舊金山電墨總統威而太對于南美調停三國之代表允予以自行辭職之同意但尙要求選任後繼總統一部分之權利

叛軍恣其暴威

倫敦電傳有華盛頓電墨國憲政軍現在丹比哥到處勒捐刼奪民財頗恣暴威聞美國現尙竭力援助叛軍首領維拉及咳蘭塞兩將軍

預測巴拿馬運河通船日期

倫敦電傳有華盛頓電巴拿馬運河在貴喀拉耶及貴列布拉開鑿地界土壤嗣後若不崩壞則大約於七月一日或七月一日以前可得商輪通航全河

要件

總統致財政會議委員訓詞

日前各省財政會議委員覲見總統當經總統特致訓詞原文云諸君爲各省財政會議委員此次來京於全國財政情形當已考知大畧矣民國成立以來財政困難日甚一日初非濫費使然本大總統居行政最高之地位在職兩年未支歲俸去年經國務院議定歲俸亦並未如數照支即在京各行政官吏亦可信其並無濫費然則收入之款於何用之亦用之於兵餉政費及償還外債等事而已大衆須知養兵所以衛民無兵則土匪亂民相率橫行而秩序不能維持即以對外而論苟無陸軍何以立國上年匪黨發事國勢綦危非賴兵力以戡平之則今日之中國恐已非吾國所有矣若夫設官分職亦所以奉行職務保護人民語云治人者食於人此自一定不易之理至外債一項前淸時代已有一千五百萬磅民國成立續借二千數百萬磅而零星小借款尙不在其內此款皆不能不如期歸還以全信用若信用喪失國家破產則土地人民皆將陷於外人腕力之下又或監督財政而民國前途亦將永無振興之望噬臍之悔嗟何及矣在人民一方面希望減輕負擔本屬恒情即政府亦非不欲輕徭薄賦與民休息但若經費不繼無以維持秩序則人民必將受其痛苦或信用喪失牽動外交從復不可思議而人民之受痛苦恐將百倍於今日兩害相權當取其輕毋寧使吾民忍受一二年之痛苦而隱造千萬年之幸福也況民國成立人民咸思有參政之權苟不盡義務斯有忝大職日本議員某嘗謂吾國參議院議員云中國新造共和如被華服要在不惜用費語雖近諧亦有至理今欲整理財政在人民或不無怨咨而[illegible]之怙利自恣者亦或不無怨[illegible]而在財政官吏切實開導喩以利害總當一力任怨而任怨之外更須任勞萬不可因循敷衍否則財政不能理軍政費無所出外債亦無從歸還一旦大局飄搖胥載及溺吾屬尙能置身政界從容計畫乎今各省財政敗壞至此不盡由於人民於原有之款未盡納輸實多由經理財政之官每不得人或於厘稅肆行侵蝕或於支用過爲浮濫且有捲款而去貽累國家者是竭人民之膏華以供貪猾之谿壑此尤非認眞整飭嚴予懲處不可者也夫中央爲國家根本中央不能鞏固則大局阽危各省安能獨安故各省當以擁護國家者擁護中央萬不可狃於偏見但知自顧必須中央聯合一氣如手足之捍頭目庶幾群策群力國賴以存此以各省派員來京江蘇浙江兩省已議有端緒即山西亦尙有可採其餘皆係官樣文章此時當開誠布公實事求是豈宜上下相蒙更蹈秕習諸君於財政講求有素尙其依據中央政府所定計畫設法進行以匡扈局此則本大總統所日夕企望者也如官吏瀆職大局不以愛國爲念本大總統亦決不稍存姑息危及國家各宜記之

中華民國約法增修案理由（續）

第六十三條 中華民國元年二月十日所宣布之大淸皇帝辭位後優待條件淸皇族待遇條件滿蒙回藏各族待遇條件依本約法之保障永不失其効力

理由 本條係以約法保障優待等條件之効力云永不失其効力者明此次約法之增修不影響於各種之優待及待遇諸條件也

第六十四條 本約法由立法院議員三分二以上或大總統提議增修立法院議員五分四以上之出席議員四分三以上之可決時由大總統召集[illegible]法會議增修之

理由 憲法本有剛性柔性之二種而共和國之憲法則以剛柔爲宜蓋共和國之主權既本於國民全體所恃以團結而不至渙散者厥爲憲法故中國恒不以修正之議決權付之國會姑舉數例如美國有憲法修正之提議時經兩院合議贊成後尙須得各州立法部四分之三以上之承認瑞士墨西哥總無四分三之制限而手續與美國畧同德國以修正權付之聯邦參事院但有十四票之反對即不爲過且不特共和國如是也君主國中如比利時丹麥荷蘭諸國凡兩院議決憲法修正案後即行解散另選新議員以決之法國以完全修正權付與兩院美其名爲國民議會實則仍係議會之變相故法國憲法修改至十一年大亂至百餘年此吾國所當引爲殷鑑者也本條僅與立法院以提議之權其議決權則在特別機關即本此旨

第六十五條 立法院未成立以前以參政院代行其職權

理由 自兩院停止職務後國民甚企望新立法機關之產出然立法院之組織及選擧手續較爲繁重必非倉猝所能竣事而國家又不可一日無立法機關故在立法院未成立以前暫以參議院代之

第六十六條 本約法自公布之日施行民國元年三月十一日公布之臨時約法於本約法施行之日廢止

施愚顧鰲黎淵鄧鎔王世澂夏壽田程樹德提出

民國要聞

外人論中國之對外政策

英人濮蘭德氏之言論久爲西人所推許故其文字在歐洲論局上處於重要之地位濮氏近日對於華事每多譏刺之詞其最近所著中國擾亂之可慮一篇已譯登前報復有中國對外政策一篇其詞氣之抑揚諷譏較上篇爲尤甚爰亟迻譯如下

中國秉政者今日所採之對外政策較之數十年前有以異乎曰無以異也其政策可取與否亦不敢知也縱觀今日中國之對外政策承數十年前之舊祇取狡猾手段使各國互相猜忌所謂以夷制夷以毒攻毒者是也此無他華人之外交政策不以健全之輿論爲後盾惟以其根深蒂固歷年相傳之根性行之耳此種根性約可分爲二種一爲個人之渴慕利祿一爲國人之自尊自稱爲華夏而以爲華族遠勝他族是也此二者爲華人遺傳之根性決非學識及經驗之所能移其萬一故相承千百年而屹然不稍更動中國古代文明確具有此特色雖不無可訾而要不能不使人生尊敬之心也

今日袁世凱之對外政策純步武前清慈禧太后其一舉一動維妙維肖前清對外主義袁守之未嘗失墜時事雖極困難而竭其能力以求轉圜但使免於決裂已爲萬幸如蒙藏問題袁即持此術以爲對彼者也中國每當交涉棘手之時輒欲稍釋西人迫逼之苦乃使各國各起意見使之互存猜忌而中國得暫免於厄此種政策固陰險已極而貪利營私之官吏得藉此以遂其慾苟無歷代相傳自尊之說則其禍尚未知至於胡底也吾謂此種政策之發生實由於人生之天性而非關於外交之方畧以中國歷來之外交事件觀之其最後之目的即爲保存顏面顏面但得保存其他即盡行放棄亦所勿恤爲

自是吾人可知一國之自尊而不能以兵力爲外交之後盾者則其國必能保存其一國固有之尊嚴及其歷代相沿之文化即至亡國破家其志始終不移今日中國之領土已陷於驚風駭浪之中然此固中國歷來常有之現象其民族尙有堅勁之性使外人有發難之心而旋即中止者已匪一次其品質固有似於希伯來民族耳

民國財政之生機

中國財政離奇變幻久無預算可資攷核洵有不可思議者在焉由中央以及各省自前清迄於今日概皆然也矧以民國現狀百度又草未暇整頓何以覈查其歲出歲入量制相抵盈絀不差哉乃就第二次大借款而言開議以來延宕累月忽傳更期緩辦之說其進退無據可窺一斑也然此未始非民國財政上之好消息也

頃據傳聞云近時國庫收入次第呈露善狀所有鹽務交通銀行各省解款以及各種新稅等款項雖在乎欲伸未伸之際而尙足敷中央行政費之用或不至再蹈司農仰屋之窮狀政府當局者鑒於刻下絕好情形故有延宕第二大借款姑從緩辦之意業於前日向四國代表團即行交涉對於幣制借款一層請遲至來歲春間再圖實行並將墊款減額之一千五百萬金磅更減其一半此次僅將七百五十萬金磅向五國團商議借貸以充今歲屆期短期外債之償還云

查短期小借款係以今年六月爲限者大約爲七百餘萬金磅若能使此項借款剋期成立則短期外債固得免貽誤之責至於長期外債利息並賠款等類尙爲政府所急應措辦者但未知政府現有何妙策以完此義務蓋民國國內收入雖稍形充裕然俾其清還一億餘萬外債恐無餘力可資挹注也故使此次借款減到前揭額數則其餘需款恐不免於五國團以外另闢別徑而疏通之然於此亦足覘民國財政之稍有起色云

大總統辦事時間

政局變更後大總統親理一切政務頗形勞苦茲已規定辦事時間其畧如左

一每日上午八時至十一時接見國務卿各部總長有應行面陳之件亦於是時接見

一每日各省緊要文電應行親核者統於次日彙併即於十一時至十二時親閱呈批示

一統率辦事處有應核議之件統於每日午後一時至三時會議

一政事堂及各員院呈遞之件統於每日四時至六時核批

一應行覲見之部統於上午八時以前舉行覲見以免侵佔辦事時間

總統府軍民要政之分任

總統制現已實行改組大總統於各項政務擬積進行故政事堂成立後即趕籌統率處之組織聞已由大總統親定辦法所有關於民政事宜均由政事堂承辦關於軍務各事則均由統率處承辦以分權限大有軍民分治之氣象惟副總統對於各政則仍均不干預外間謂副總統對於各項政務如何主持之說均屬不確

政事堂之尊嚴

此次新設政事堂定爲國務卿贊襄大總統總攬國務之處已誌前報茲聞政事堂其尊嚴較勝前清軍機處數倍除徐相國及左右丞在其中辦公以外不准一切他人之出入如各部總長有謁徐相國者須先通知左右丞通知徐相國俟徐允諾始得會面至其他要人謀面徐者須先通知該堂第二科長濮某由該科長通知左右丞再由左右丞通知徐相國始能晤面即此可知其嚴肅氣象較諸從前國務院實相去太遠矣

政界又有暗潮之述聞

京函云自政事堂成立後中央行政漸趨統一亦無積壓延滯之弊乃昨聞一消息政界通例長於此者必絀於彼某某總長因不能參預國務頗不滿意某方面亦極爲含怨恐將發生種種暗潮轉爲行政前途之妨礙未識當局者果有消泯之辦法否

徐州歸客談（江蘇）

張勳近來對於搜查旅客異常嚴緊有可疑者立即拘捕寃死者不可勝數向不宣布罪狀故外間不得其詳而因挾私怨拘捕鎗斃者如第七十四旅一等書記官易某其最著者也易某赴徐公幹行囊中查出第三師前師長張宗昌之委任狀易爲辮子兵威所脅未能詳辯蓋第七十四旅即第三師所改編張宗昌現任南京補助敎育團團長其爲師長乃係取消獨立後馮都督前爲江淮宣撫使時所委者並非前在徐州獨立時阻止張勳兵隊時師長易未將右述各項情形敍出而張勳亦未訊明但據報告云係前在徐州獨立第三師之人即時槍斃易係現在軍界上級軍佐是以外間尙知其名不知名之人寃死不明者正不知凡幾如上月拘捕陸軍部諮議官少將官成鯤幾遭不測幸江蘇都督民政長營救之電迅速否則殆有私仇斷難幸復矣

張勳對於津浦鐵路有特別權利徐站有一火車頭爲張勳所專有其巡閱使署及武衛前軍或淮軍用品及有十人以上之出行可以隨時開車南北自由駛行其巡閱使署及武衛前軍凡有個人旅行則以張勳之印信隨時發給執照無論頭等二等三等自由塡寫津浦鐵路各車站均不給付車價其逐日南北車過徐時張勳之稽查得以任意上車視察並可任意拘捕客人

張勳初到徐時首先派辮子兵至省立師範學校拘捕敎職員其國文敎員周某因前辦小學校曾經掛白旗歡迎光復軍監禁三月前經省長之說項士紳之營救業已釋放圖畫敎員張某已監禁數月現尙在獄未釋因張曾控告張勳兵隊搶刼之事故恨之益深第八師範當均敎職員學生全數逃走後經省長再三磋商張勳始准開校日前體操一科未敢上課以張勳不以爲然恐觸其怒學生假期出校途遇辮子兵必避道左蓋刼於其威也徐州中學僅此一所其小學開只三四所未得其詳

張勳上年秋間過徐州南行時在會徐州招去兵隊萬餘人徐屬商民有盜風稍戢之望現見其在南京中國銀行運至徐州有十餘萬元現欵宣言不日將白寶山所轄六營兵隊調來徐州遣散並由巡閱使署傳出消息此兵即係首先入南京城者故邇日徐城商民惕惕憂之無論何人一言及張勳之兵不寒而慄現在張部軍官宣告必能保守治安絕無危險城內人心始稍定矣

王璟芳携赴粵省欵項之由來（廣東）

鹽稅收入自本年一月起逐漸增加四月以後每月約收入四百餘萬元之譜日前五國資本團已承認每月在此四百餘萬元內扣去擔保外債之二百萬元並積存三四十萬元爲將來還本之預備其餘所剩多少按月撥回政府應用聞此次廣東中國分銀行行長王璟芳赴粵整理紙幣所帶之款除中國銀行紙幣約二千萬元外其現欵即由撥回之鹽稅餘項內撥出

大總統面諭徐東海之大畧

大總統昨在懷仁堂接見徐東海會商要政頗稱贊徐之種種面告計畫以嗣後凡關於普通政務應行核決者即由國務卿逕行裁決本大總統當悉表同情毋庸事事請命等語徐謙遜者再會談一時許始行退出云

政事堂提議蒙古改省之情形

茲得總統府消息大總統連日與徐國務卿會商蒙古改建行政區域之事宜徐國務卿亦以此問題爲目前至要之關係故特于日昨編成議案提出開議首由徐相國宣言理由以蒙疆遼闊富于各種鑛產近爲列强所注視而一般亂黨在內地不得手咸思在蒙古聯絡馬匪乘機起事故蒙古改建行政之區域(一)可杜絕外人之覬覦(二)可振興各種之實業(三)可消除亂黨之逆心但改創之始須規劃周詳方可垂之永久而獲利益即於昨日決定此議案爲緊要之問題併擬召集各蒙旗王公深明事理而熟悉蒙疆情形者來京預會即由機要局會同蒙藏院通電各蒙旗矣

西報述白匪在隴州對待外人情形

英文楚報載五月二十日西安通信云吾人如信近今所得之消息前白狼與其羽黨終已去秦入隴矣白匪在秦刼掠之地除關係較輕之村鎮不計外數其重要者共有十五處中以縣城居多其他省內各城雖得免刼掠然無不人心惶惶百工廢業所利者惟盜賊等輩或附從白匪或藉諉逞欲舍此之外幾無一人不蒙損失者也隴州爲白狼在秦最後所陷之城中內地教會教士納爾遜君偕其夫人二子寓此有多日茲承該教會以白匪破城情形函告如下

四月二十三日上午四點卅分鐘時吾人突爲鎗聲及隣居叩門聲驚寤無從探詢即知其爲何事既而吾人之屋亦有人叩門吾人不即啓之無何屋面人聲嘈雜蓋匪已由鄰家攀登矣乃置梯使下禮迎入室烹茶出糕點進之且請入大客室休息片時繼乃導視吾人之物自啓箱籠使其携取匪即擇取數物納爾遜夫人因此乃日用所需懇其留下故匪惟取去納爾遜君時計一枚餘悉未動匪之來會索藥者絡繹不絕中有匪首四人匪首自謂彼輩不欲加害外人前在老河口殺死某教士實係隊中叛離者數人所爲非彼等本志且向納爾遜君道歉繼復以銀九兩贈君小孩諸傳匪將乘夜來刼教會惟至下午五點鐘時匪已棄城而走蓋有官兵緊追而至也聞匪衆現共有五六萬人抵隴州後四出刼掠搜括一空納爾遜君曾向數匪宣講福音諸匪似有所悟喟然長嘆云云

據此觀之匪至隴州時其舉動已異乎尋常或者至該教會之匪非尋常之白匪一流匪離隴州後之行蹤尙無所知聞已與邊界官兵接戰且聞已攻陷數城確實與否不敢斷也外間喧傳白匪已入隴境秦省人心似爲大慰一若匪在隴省之舉動與己痛養不甚相關也

六厘公債議決施行

財政部提議發行六厘公債集募內債爲救亡之策經上次財政會議取决徐國務卿亦極爲贊成現經周子儀總長繪具債票圖式幷發行簡章呈請閱定批示後即行派員辦理現聞大總統之意以此項政策關係綦重不厭求詳俟下次財政會議再行提出討論決定辦法始能批准實行云

各省反對財部通令改征加賦

前財政部通令各省將征收田賦之征收費用如補平補色加耗串票等欵悉數歸公由各省於百分之十範圍內另籌征收費用茲聞各省覆電反對者居大多數其所持理由大致皆以改征銀元暗中即已加賦若再另加征收費用小民何堪云云

改良司法之進行

司法章總長刻極力進行改良司法之一切問題其所擬定者如(一)整理各省高等審判廳由部陸續選請任命勝任人員前往接辦(二)全國各審判廳之積案除繁重外悉限期清結(三)調查各省監獄情形擬按各省財力次第改良(四)初審案件由知事兼理後由部間派員考察實情有無違法侵權之行爲(五)儲備司法人才及經費以爲逐漸改張司法機關之用

英人之中國宗教談

近有英人約翰斯頓君著一篇幅甚長之論文討論中國宗教之前途參互印証反覆引申淸辯滔々頗多見到之語其內容開首舉出中國兩大宗教一爲孔教一爲佛教乃就二教之情形及現狀多所發揮語皆徵實而對於孔教尤三致意焉謂孔教者包括政治論理及宗教制度之全部者也其源出於古代經典孔子當日亦自謂紹述經典之一人而在中國實佔居國教之地位現在中國最要之問題在中國文明應自西洋之基礎從新改造或仍自孔教之基礎維持不失中國之文化猶一樹也其在原來地上中國自有其滋養之材料而移植於他處則枯萎死亡直意中事然則其不宜妄爲移動固可不俟煩言矣願現在則確有此種喜新厭故之勢力使非先事預防則中國之在世界國民中且爲沿門托鉢之流丐不亦大可歎耶云云篇中論及孔敎會曰佛敎總會成立之前數月有孔教會之設立其會於孔子生後二千四百六十四年二月刊布第一期雜誌時即一九一三年之二月也其總主筆爲陳煥章博士本爲前淸翰林又爲紐約哥侖布大學哲學博士孔教會之組織亦以陳君之力爲多夫以經驗學問若陳君之人重振孔教其事實至關重要陳君留學西洋亦既有年於西洋之學術思想研究至深而仍於祖國舉人之道德宗教信守弗懈則孔教之價値固可由此而見矣陳君以爲欲挽救中國政治之分崩道德之衰亂必須設法保存中國人精神上之遺傳物且抵抗革命黨人破壞舉教之危險舉動而後可其意見蓋極爲確固矣又曰彼陳君及其同會中人非頑固守舊者可比也且求進步而圖改進較諸新中國熱心愛國之領袖殆未遑多讓凡西洋之學術經驗有可以爲鞏固國家及國民道德之助者陳君等蓋皆欲輸入之陳君爲(孔門理財學)之著作者其書用英文敍述幷以擁護孔子之教即指此一端可知陳君所告識其國人而欲維持尊重之孔教不至使其國勢為陷於沈溺矣蓋陳君之所謂孔教實具閎通公普之理想適合進化之順序而能使政治經濟倫理社會生活及宗教上皆有高尙之觀察且能促進國際和平而使孔子所謂四海之內皆兄弟也之說現於實際也云云

小說 槐安春跡 (十四)

自他父母亡後 家中也沒留下多少宦囊 他又是公子的性情 不曉得謀生之業 屢次被人欺騙 漸漸兒的把家私花完 遂出門投奔親友而去 家中單下瑞娟小姐一人 爲人雖是賢淑 性情過於軟弱 更兼他容貌秀麗 所以鄰族人等 見他窮下來了 又見他丈夫不在家 遂有些個混帳人 想吃天鵝肉 拚了命的來調戲他 瑞娟小姐 深恐爲強暴所污 連着搬了好幾回家 才好一點兒 心中正在萬分愁苦的時候兒 忽見妹夫來了 格外的喜歡 當時敘談苦衷 遂叫出自己一子一女出來叩見 又請出族長 符錦標出來相見 這符錦標是符子福的族叔 年近七旬 爲人正直無私 每見姪婦兒 被族中之人欺侮 心中常抱不平 那些鄰族小人 還懼怕他幾分

閒言少敘 當下飲酒中間 和瑞麟談的甚是投機 不一時飯畢 瑞麟又送十兩銀子 與瑞娟 以爲度日之資 並告辭明晨就要起身 瑞娟見說 當時不由流下淚來 叫道賢弟 愚姐有一事累及 未知吾弟肯允否 瑞麟道 大姐有話 只管吩咐 何須傷心 瑞娟當下說道 賢弟 你聯襟兒有個表姐名王月娥 嫁給紹興城內 一個鄉宦姓李的 爲人知書達禮 姓極賢慧 雖然居孀 家中頗可過活 屢次有書信來叫我 愚姐見家業凋零 又時々被人欺擾 久欲前去 在他那兒 暫度一二年 未知吾弟可肯同叔公一齊伴愚姐前去 瑞麟聽罷 想了一想 答道 大姐要往紹興暫避 小弟自當護送 安敢推辭 但恐那些小人 造出許多的議論 不肯讓大姐走 怎麽樣 瑞娟道 我意已決 誰能阻當 瑞麟見瑞娟去志已決 遂向錦標說道 大姐既然一定離金華 藉避騷擾 亦是不得已之苦衷 晚輩也難强阻 暫候尊處部署行裝 屆期自當奉陪同丈 保護大姐同行 錦標與瑞娟聞聽 大家各自喜歡 瑞麟坐了一會兒 即告辭而去 瑞娟遂和他叔公商量 將各樣兒傢伙 通通折變了 以作路費 以便即日起身 暫且不提

再說金華府城內 有一個光棍兒 名叫申義勝 平日不務正業 有兩個至好的朋友 一名柏直軒 一名厲法和 三個人終日尋花問柳 遇事生風 因屢次調戲瑞娟 始終未能如願 心中暗暗的記恨 還要暗地裡想壞法子 這日忽探得符宅來了個親戚 瑞娟決意邀着他同往紹興 他們就心生一計 遂同柏厲二人 佈散謠言 說他密約奸夫同逃 冒充親戚 爲讓他們族中人聞知 要顧全門風 自然不容他們走了 那賤人如聽見這個風聲 自然也就不敢走了 三人商量停當 厲法和道 這個計策 妙固然是妙 但是他這個妹夫 是何等樣的人 我們也須認他一認 若是文的 我們好拿武的來治他 若是武的 我們好拿文的來對付他 讓他知道我們的利害 自然就不敢在此耽擱了 申義勝道 這話也說的是 明天我們就先去會他一面 再想法子 當下各自散去 次日一同來到符家 恰值瑞麟在座 彼此互通名姓 各敘寒溫 申義勝心中暗想 看這個小伙子 年紀很輕 須想個法子難一難他 忽見桌兒上擺着圍棋 心內喜道 有了 我聽老柏棋是高的 不如叫他與小陶對一局 贏他幾盤 也算小小兒的打趣 便笑着對瑞麟道 陶兄年少高才 琴棋書畫 自然全是高明的了 (未完)

介紹新刊書籍及惠贈書籍欄

▲實業之世界 第十一卷第十號
發行所 東京市麴町區有樂町一丁目四番地 其社

▲日刊樂譜 第三卷第五號
發行所 東京市京橋區銀座四丁目四番地 松本樂器合資會社

▲海友 第四十九號
發行所 大連市寺內通二丁目 六連海務協會

●吾生賴仁丹

仁丹所在神欽鬼伏其效驗卓絕能防疾患于未萌眞是獲身之活寶一身强健一家和睦則茀祿自來仁丹保安生福之靈藥也

▲全球惟有仁丹一藥

價目
▲試服包……金五錢
▲小包……仝十錢
▲中包添呈洋銀藥盒廿五錢
▲大包添呈裝飾藥盒五十錢
各處藥房均行代售賜顧請就近購取

俄商秋林洋行

啓者本行由哈爾濱分設在奉鼓樓北六街路東歷有年所有貨物零售批發並指定期貨均可隨意今特由本國運到各種頂上毛氈大哈拉毛泥青口絨斜文布嗶嘰機布雜色印花布合斜子布由漆布及罐頭食物各色洋酒頂上香濱卓套地圖白蘭地開飯所用物品無一不備新到眞正美人牙粉羅鍋香皂雜色香皂各樣香水蜜油洗臉具五金鐵器開墾犁杖裁縫機器木匠應用器具厨房木鉄傢具俱全留聲機千里鏡西式皮靴皮鞋並有頂上小芝蔴皮底皮漆皮套靴雜色漆油各種紙煙磁器各樣花素茶呼杯盤一概俱全其餘種種貨物不及備載祈中外紳商加備垂青一切價目無不格外克己恐未週知特此佈告
中國電話二百九十二號

株式會社 南滿銀行
本店 奉天小西關大街
支店 本溪湖永利町
電話 中一八二番 日五二二番
辦理普通銀行業務存放匯欵力求敏捷不悞主顧恐未週知特此佈告

九重香皂 芝蘭香皂 之本領

世界之良品種類固多然未見有價廉而物且美者惟敝店之芝蘭及九重香皂則蒙社會諸君已贊揚稱許廉價中之美品矣

如問本品因何價廉若此而能製成亦有以也盖本皂自發賣以來雖數十年本店按一日之標榜酌用原料之多寡兼注意於衛生美容之方法攷日新之學理積年之經驗精造佳製故此出類拔萃而售以最低之價值遂致信用需額具年發展其製出之物品亦因之日見增加工資既可節儉原料採辦大宗亦較少數省費多多矣而且如裝飾香料等項凡無益於實用者盡皆却之始得達到中外愛用之目的若照其品質與西洋皂之一元以上者比較亦毫無差異其價格則不過僅收十分之一耳

本香皂不但於衛生及美容有益即於經濟而論之亦可爲最著者也

再者敝場設有最新之機器用老練之技師監督無數之工匠其勤勞若手足至荷物之作成不知經幾次化學之試驗惟圖愛顧諸君之適意並希衛生美容之卓効

本皂自發賣以來日雖尚淺然能超羣之特色不第南北滿洲即俄境山僻之地亦無不聞知而各地已皆設有代售處矣

此以上所云卽本皂良美之確實証據也

東三省總經理 奉天營口 寺庄洋行

今有奸商利徒仿造本品之形式僞造假品以欺魚目混珠希圖漁利願各界賜顧諸君須認明封上註明之春元賤子局製造之芝蘭或九重香皂牌號購買庶不致誤

小西關大什字街南路西屯墾局對門
本院主人具

天洋貨自行車洋車行裡
奉天鐘樓南
電話中六四二號

電滙
無不穩便有向該滙兌者請移玉
中國
電話一九八號
四十四號

現在「四粒之黑兒補」

▲腹痛不止之時
▲瀉肚之時
▲過食過飲致須吐出及
▲因時令因食用致病之時即
▲酌量其服用
四粒之黑兒補
▲一切苦痛直行消去
腸胃且能健全

一回服量
▲輕病二粒即足
▲重病不過四粒

黑兒補由於宮內省侍醫拍村博士之指導以最新機器而爲極精察之調劑故其効驗甚宏即久藏之亦無風化潮解之虞服量甚少易於飲用且便於携帶決非他腸胃藥之所可摸倣者庶乎實乎觀其功効不難判斷蓋黑兒補者並非自行贊美一經服用即見眞正効驗

▲肚腹疼痛 ▲食傷 ▲伏暑泄瀉 ▲犯節氣 ▲水土不服 ▲紅白痢疾 ▲霍亂吐瀉症 ▲絞腸痧氣
此外一切痢疾肚痛症當初起之時速服黑兒補立可免患如已成霍亂一服此藥足能除吐止瀉定痛可保元誠有起死回生之奇効轉危爲安之能力

東京日本橋區本銀町
本舖　津村敬天堂

東洋無匹
眼科靈藥
總治時行目疾火熱眼症眵黏腫痛白翳青盲赤筋胬肉之疲難開羞明畏光迎風流淚一視物不明等所有一切眼症均點用此藥水應手奏効神奇無過於是
調劑老舖日本大阪
參天堂大藥房

滿州代理店
奉天小西關
井上誠昌堂
（電話一二一）

CHEAR
頭痛清腦
新藥劑
チエヤー
翠雅
靈驗如神
松本不老窟謹製

滿州代理店
大連市伊勢町
松內楠陽堂
（電話九八七）

各藥房均有出售

本店　朝鮮京城南大門通
資本金壹千萬圓
總裁　市　盛宏
朝鮮銀行奉天出張所
奉天小西關路北
支店
出張所
東京、大阪、大連、安東縣、長春、平壤、仁川、大邱、照山、釜山、鎮南浦、群山、木浦、馬山、新義州、會寧、元
電話　日長五二一　中分局一八三　所長舍宅日長五二二
凡關於銀行普通各項事務本銀行咸可辦理而尤力求敏捷詳確以期無負各界之主托並於中外各通商巨埠設有代理之處以便往來匯兌金銀行發行之紙幣無論與何時皆日本銀行發行之兌換券相同而可按日銀訴本本面券額之數目換兌

是藥尚治
紅白痢疾中
暑霍乱痧疫
等症按症服葯
奏効如神居家
行旅必需之靈葯也
價目（一十錢　十五錢　二十錢）（五十錢　壱円）

特約店
奉天　井上誠昌堂藥房

在日本大小各學生全是喜用M牌球兒

M牌橡皮球是品質善良價值從廉所以各界歡迎
發賣元　大阪唐物町四　飯田商店

胃[illegible]院
醫學博士　[illegible]川玄洋
大阪今橋三丁目
電話本局九參三番

耳鼻咽喉科專門
堀內病院
診察　午前八時ヨリ十二時マデ
院長ドクトルメヂチーネ　堀內謙吉
次長　緒方四郎
大阪今橋三丁
電話局一九六〇

院長ドクトルメヂーネ　服部哲
服部胃腸病院
大阪市東區博勞町　電南一八四五

理科病院
ラヂウム科主任　緒方四郎
X光線科主任　武田誠夫
ドクトル　服部哲
ドクトル　堀內謙吉
醫學博士　湯川玄洋
大阪東區北濱三丁目（北濱銀行前）
電話本局二七五七番

勿論髮之幾許黃白
茲用此劑染之
須費二十分鐘定能
倏然染成黑若烏雲之色
故蒙世界之贊美日盛一日者均因那伊斯之効力
律大而獲此美名也

登錄商標

染白髮靈液
那伊斯
五大特長
■一點鐘能染
■一漆不褪色
■衿枕不沾色
■一染着眞美
■用法亦簡易

藥價（小瓶三角半）（大瓶六角）

按染髮液之最進步者惟那伊斯可占唯一無二之位矣

總舖　日本大阪心齋橋　丹平大藥房
經售　各中華大藥房洋貨舖均有寄售

東三省新聞

▲奉天▼

●張督籌欵之計畫

張金波都督現因行政經費及軍事各費在在需欵兼之陰歷午節在邇各機關均急待開支非籌有專欵不足以應急需聞昨特電呈中央政府擬由國稅廳徵存驗契稅及鹽稅兩欵中提出三成作爲此項專欵以免臨時籌措之難然未息能否照准云（新）

●政事堂飭知政治之初幕

張省長昨接北京政事堂電飭以日下緊要政治責令都督民政長切實進行其內容凡有五端（一）宜清結報告陸軍費之實數（二）宜推行實業教育（三）宜量力接濟中央欵項（四）宜考查各縣知事所行之新政（五）宜籌設普通官吏懲戒會以上五事經張督分行所屬各機關一律遵照辦理（慶）

●籌辦八旗生計近聞

盛京副都統三六橋氏昨接北京八旗生計籌辦長志贊希函稱近與旗族中深明生計學人員會商數次以政府規定開墾種植爲旗人生計但此見效少遲當輔以工商之見効較速者近日已編定生計大綱以便逐年舉辦以開墾爲主以工商爲副一俟借欵成立即宜逐漸與辦奉省事同一律應即設法實力進行云云三都統業於日昨招集八旗重要人物研究辦法矣（慶）

●電飭考核縣知事

知事爲親民之官與民耳目相接用非其人則庶政不舉焉能保衛民生內務部特電公署奉省現任知事政績設施砥礪廉隅勤政愛民能否實踐務即從嚴考核表明殿最呈部核辦以示黜陟毋得瞻徇情面致誤要公張省長當即着手察查俾得早日達部（珊）

●用欵勸懲章程之批准

張省長以民國肇造以來內政之最屬困難者厥爲財政中央政府對此竭力籌畫維持補救而尤核實用欵爲第一要著雖已一再通令各省遵照辦理然各地方官果能實力奉行尙恐未必是非嚴定勸懲章程不可特擬有勸懲章程十餘條於日昨電呈政府經大總統披閱深爲嘉許當即批交財政部准如所擬辦理云（切）

●現任保送知事一體免覲

薦任各官例須覲見大總統方能發給憑照奉省前經張督保送免試現任知事趙恭寅等十一人經內務部敘明事績呈請大總統核准嗣以地逼强隣政務殷繁未便擅離職守致誤機宜當即呈請暫緩覲見業經奉批允准旋令各知事一體遵照（珊）

●金萬福黨羽潛逃

馬竹坡係金萬福在海龍收撫之際金未襬職時在其部下充當額外稽查常往來于營口灰山康大人山海城遼中等處仗勢詐財無惡不作計得洋六萬有奇自金伏法馬某竟鴻飛冥冥不知去向（怡）

●部令整頓教育

行政公署昨奉教育部令署云注重教育普及尤以實業教育爲要點茲採悉維持進行之方法如下（一）整頓中小各校以尊重孔學爲本（二）改良教科書時以摘祿五經爲要（三）取締教員（四）整頓學風（五）審定音讀（六）培養師範人材（七）嚴定禁止學生入黨及干預政治之章程（八）調查全國各校之現狀（九）經費雖減小學强迫亦須實行（十）自治變更社會教育不得中輟（怡）

●被災各屬可禁粮出境

張民政長以自春徂夏並未得兩旱象已成田疇均未布種民食堪虞現特通令各縣查明本年春旱情形並去秋有無被災倘去秋既已成災之處亟宜禁糧出境以維民食云（新）

▲海城▼

●圜法更變

海邑行使銅幣一項已定每銅幣十枚抵洋壹角奈因販運者甚夥以致銅幣充斥市面商行集議變通錢法以杜販運流弊現于月之十九日實行變更定爲銅幣十壹枚抵洋壹角行使商民稱便而貿利之徒亦無所施其技矣

▲營口▼

●孫旅長遲遲來營之原因

陸軍二十七師張師長委派該師旅長孫占鰲來營調查軍政一節曾誌本報茲聞軍界人云該旅長以現有經手之事尙未完結所以一時未克脫身必須辦理完竣才能起程來營從事云

●關於禁煙之通令

茲聞觀察署頃奉省公署訓令以禁煙要政償欵攸關且期限迫邇轉瞬即至亟宜查禁淨絕期收完美之結果仰各督飭所屬雷厲進行以期煙跡早日消除切勿玩忽致干咎戾並先將關於禁煙所辦事處成績詳晰列表呈送來署以備考成等因聞王君當即令行警察廳及縣署遵照辦理矣

●關於預警之通令

縣知事郭進修昨奉省長令開署請設立預警原爲輔佐正警之不及保衛閭閻之安寗起見斯旨固極完善乃近查各縣預警勒捐苛罰擅及行政範圍之情事層見疊出殊屬不成事體亟宜整飭除通令外合行令仰該署認眞整頓以保地方云

▲蓋平▼

●換契期將滿

驗換契紙期限不日屆滿聞此次限期斷難再事展緩蓋一再展限恐人民不免再生展限之希望縣公署頃已通知各村會長等務於期前驗換愼勿落後被罰云云

●提倡求雨

蓋平兩月以來從未落雨田土枯乾農民恐慌因之一般迷信家遂生迷信舉動提倡求雨查雨之爲物本由陰陽氣結合而降斷非人力所可求來雨果可求天下豈有旱災望勿輕舉妄動以致勞民傷財

▲復縣▼

●要求免徵圈底

補徵圈底一項由縣南開始經收奈因本邑附近租界地稱瘠薄兼枯旱有象鄉農憂思備極焦灼以是此項稅欵之繳納到處聯絡抵抗前雖獲有吳某送押在縣今日十七號縣南三區鄉民聚集數百來城縣廂衙巷爲之塡塞意圖要求免徵立經監督防警官長等親出安慰許爲設法核辦並不容進城滋宿致滋意外現時出入行人盡已兩俱詰禁矣

▲新民▼

●新知事蒞任

縣知事左坊氏奉調赴闈遺席由省長委前警察廳長廖鑫如氏接充於十八號午刻到新蒞任新舊知事接交清楚左知事擬定十九號乘京奉火車起程軍警工商各機關齊集車站先歡迎而後歡送一時甚爲忙碌云

●祈雨得雨

邑界入春以來天久不雨以致田間乾燥土質輕浮加以旱風大作塵沙蔽路五穀多有未播種者早種麥苗則久旱枯黃一般農民束手無策坐而浩嘆現聞巨流河等十餘村屯十七號相約祈雨俾得甘霖立沛以救衆生迄十八號果油然作雲沛然細雨一般農民擊掌稱慶非常歡欣不料一時天霽雨僅寸許聞彰武界則十七號已得透雨云

▲遼中▼

●盼興水利

自奉省水利總局成立以來旣經本邑士紳蘇若泉李鄉久等諸君提倡水利擬先以疏濬蒲河爲入手嗣後再次第推行刻間河兩岸居民業將所有低窪廢棄已久之地紛紛赴縣署呈報靜候水利分局成立實行開墾力謀實業之進行圖獲無窮之利益故一般人民盼興水利極爲重切云

●淸厘學欵

本邑學欵向由縣署經收欵目紛紊爲數頗鉅歷任知事每於交卸之際率多含混於事非乾沒即中飽也種種影射無人過問縣署因以爲得計遂多所染指教育公所所長馬葵生君有見及此現值沈知事預辦交代之際遂破除情面認眞清理所有縣署經收各項學欵通盤核算一律截清於學欵前途不無小補云

●調查員到縣

本邑各色錢糧徵收及驗照換契等項統歸縣署經收奉天行政公署遴派調查員良君聘卿赴各縣調查一切進欵並催令將縣署拖欠各欵趕速呈繳該調查員於本月十四日到縣刻正查辦云

●股員接替

警察事務所總務股員傅魁升君任事以來從公謹愼頗爲上峯所嘉許日前禁煙所所長傅東陽君因赴他處就差沈知事以傅君魁升擢升禁煙所所長所遺股員一席以馬樹棠君補充均各奉到委任令矣

▲錦縣▼

●各校學生之旅行

春夏之交各校職教員恒率諸生徒旅行以振刷精神甚盛事也日昨北關錦縣官立兩等小學校校長張志遠氏及教員等乃復循例率領諸生旅行觀眺所至爲距城之五里營並聞諸生以徒步艱窘會在該大廟少憩至午後四鐘時生徒等始行返歸云

▲義縣▼

●指定各所長

預警總長李雨周昨與知事王鴻遇君公同核議設立預警辦法定爲總長一名所長八名聚會所每區約在五十名左右總長每月薪金三十六元各所長薪金每月十五元並指定東區所長二名南路杜榮波北路吳新三西區所長二名南路係區官杜煥章代理北路係前牛馬會之總會首孫恒太南區所長一名關雲橋北區所長二名東路劉清源西路係充董事會總董王子受中區所長一名係前充董事會總董郭振東

▲鐵嶺▼

●稅捐徵收局長拜會

新任稅捐征收局長趙壽山君因前任陳局長交代署費時日兼趙君抵鐵忽患炊薪至十九日痊可趙君至是乃向各機關拜會

●赴俄要索賠欵

邑屬八鄉公舉赴俄索要甲辰之役損失賠欵代表李鳳山在縣署呈懇轉請奉天交涉員發給護照證明書當經縣署批示允准

▲開原▼

●股員被押

前警察總務股員喬占九香蝕警欵等情被崔永銓在奉控告蒙飭章知事嚴加比追勿得玩視公欵以順輿情而儆効尤云云章蔭三君奉文後立即派警將喬占九逮捕押追聞當時即煩商務會某保釋云

●頒發圖章

本邑去歲經景聯五君創設社會教育研究所一處畢業後即在各鎮鄉設立巡迴文庫及講演所多處呈准縣公署鈐處發給圖章一顆以資印用而昭信守聞昨已紛紛啓用云

▲西豐▼

●劉幫統紀律嚴明

巡防游擊隊幫統劉景元君自本月三號到防接管以來淸查擋冊以額外稽查名目不在營制之列已立刻取銷並因該兩營軍人收撫者居六多數前幫統旣不約束且分駐海龍柳河東豐各地方大有鞭長莫及之概而朝陽鎭一帶又毘連吉省爲胡匪巢穴若不速行整頓深恐妨害治安劉君因是連日傳諭軍隊隨時梭巡一面令各軍官將所部軍人嚴加約束如有藉端擾民者一經發覺即以軍法從事故所部軍隊絕不似前之跋扈飛揚云

●未曾有之鉅災

十七日晚一更以後東門外蔡家店谷草垜上起火蔓延商戶三百餘家計燒市房兩千餘間財產數目尙未調查明確是晚西南風甚烈由起失之地點延至戲園子東胡同襌襶街南又大街南面自操塘子起東至福源雁止北面自利聚昌東隔壁起東至三合誠止其中傷財最多者爲泰慶湧燒鍋廣泉棧廣德東義泰仁日商同益源等號並燒斃猪驢騾馬若干頭又養心堂燒死小女一名尤爲悽慘此爲有豐以來未曾有之鉅災噫以西豐之大平日旣未備有水龍等器具臨時僅恃消防等隊撲救庸有濟乎

▲山城鎭▼

●眞可謂地方之保障

駐紮本鎭游擊隊馬一營管帶趙精一君自到防以來對于保安地面不遺餘力今特將破獲重大案件錄左以供閱者（一）柳河縣屬界樣子哨前二月被胡匪于雙龍等占領該營長聞報即派隊星夜馳赴該處攻擊未半日之久即將于雙龍等十餘名盡數捉獲送至西豐縣統部（二）本鎭鄰境恒道河子前月有胡匪十餘名大肆猖獗該隊聞警派哨長張曰風帶同奮勇兵士十餘名尋捕痛擊未四句鐘之久即生擒胡匪三名陣斃胡匪二名當將斃匪首級與捉獲三名一併帶營以備呈報該隊孫什長受傷甚重同營二日已赴泉下該管帶趙君厚儀棺殮鼓吹三日送歸故里掩埋（三）該營稽查張君壽臣于前月探悉雙龍山地方有宗社黨自稱皇帝擾害鄉民等情回營報告該營長趙君精一遂派稽查帶兵前往該處尋拿當日獲得自稱皇帝娘娘男女五人一律帶營進街時自稱皇帝之人身穿龍袍頭戴紅頂花翎到營看押經營長研訊供認宗社黨不諱該營長遂親身送赴奉天上官處法辦

▲長春▼

●稽查得人

聞吉長鐵路處總辦爲整頓路務起見特聘定李楚賢氏爲隨車稽查員查李某老成練達久爲長春各界所共仰故咸爲該員得人慶云

▲吉林▼

●金融界之好消息

在錢法恐慌之初齊省長爲救濟市面起見曾電請中央協助現欵但均未允准但齊民政長以値此商民交困必須力圖維持以安民生當於上月入京期與各當途陳述吉省錢法之現狀及實力要求協墊巨欵等情業紀本報茲王代理省長昨接齊公自都電云借欵一事幸已成局中央先以八萬元作爲接濟約於日內即行匯解到吉俾充要需

▲哈爾濱▼

●奧領事來哈

日前有駐天津奧國領事因公來哈迄今仍留本埠聞係調查鐵路公司一切規則及俄董事會事務一俟完竣即擬登車回津

批示

●行政公署批示

原具呈人王實昇據呈前報遺失地照業已如數得回懇請免咨等情已悉應即照准此批

▲交涉署批示

原呈人姚慶祥等據呈墳近車站日人現欲購買懇請照章發價以便遷移等情已悉仰候函請日總領事轉知滿鐵公所照章辦理俟得復文再行傳知此批

●各埠銀行及糧食行市

天氣 昨日下午七點起

▲黑龍江▼

●俄人將要限制我軍隊

江省俄領事署傳出消息俄陸軍參謀兩部對於此次江省巡防改編陸軍頗爲注意日前特開會提議嗣後凡江省原有及新編軍隊之數目及駐紮之地點須先照會俄人得俄人認可方爲有効聞該陸參兩部已將此項無理之要求電該國駐京公使向我政府提議

●逆蒙財政之由來

呼倫貝爾在前清時代向由中央撥款接濟自受庫倫影響於辛亥十一月二十七日宣告獨立後卽自行籌款三年以來呼倫全境蒙兵餉需及行政經費耗用不下五百餘萬盧布其來源蓋不外此數端(一)咨賣吉拉林金礦及沿邊森林款(二)抵押呼倫貝爾池及城場款(此款昨前兩年已經罄)(三)賃大賚漁地款每年五萬元(四)倫城及吉拉林滿洲里等處徵收牲畜皮張及雜貨等稅款每元抽收壹元(五)倫城及滿洲里吉拉林等處俱寶局煙館娼窰捐款

●電請畢植辰回黑消息

防軍騷動雖已和不了結而以朱氏迄未去職軍界蓋仍持反對之熾聞許蘭洲師長爲維持秩序起見日昨特召集各高等軍官開特別會議擬聯銜電致政府仍請前任民政長畢植辰回任維持黑省現狀

●俄在北滿之設備

俄人經營北滿不遺餘力近年以來進行太速幾有一日千里之概現又在北滿沿綫由哈爾濱至滿洲里沿站添設煤窰一百五十二個每窰容煤十一五羅車每車九百鋪得(每甫子華三十斤)現已工竣以備將來開戰之需茲將其地點及站名詳誌如下

(一)安達站十個(二)昂昂溪十個(三)扎蘭屯十二個(四)勉渡河二十個(五)海拉爾四十個(六)哈拉汗敦二十個(七)滿洲里四十個以上綜計煤窰一百五十二個

●金融暴漲之原因

江省廣信公司濫發紙幣以致市面慌恐銀價飛騰早誌報端日昨(十三日)現銀已漲至二十三吊二百文羌帖每張已達十九吊一百十文小洋已漲至十六吊有奇推其原因係該公司近數日又發出紙幣數十萬吊以故該銀價如此暴漲云

▲來函

貴報雜報欄內怡字訪員登有趙文陞代本溪警務長一事謂趙某於地方情形不甚熟悉該縣紳商頃已舉派代表晉省呈請省長另委警務員接替等情未免失實查趙君自到差以來目擊地方情形正在極力整頓警務維持地面與前之敷衍從事者迥不相同紳商無不歡迎凡有保薦趙君改充正式警務長公文業經出手多日有卷可查並無舉派代表呈請另委之說懇請

貴大主筆速予更正不勝盼禱之至並候

公祺　本溪縣商務分會公啓

▲來函

大主筆先生公鑒前貴報訪員誤傳張世五因案被押私行拿略龍斷而利耗燈詐欵各節業已函請更正茲於五月十九號貴報又載路燈一強暴索費苛逼東四道街楊姓老婦與衣納費各節令人駭聞本公司辦法前請更正函已經聲明每月收費之時恐有舞弊情事故請派警監視以昭大公而且收費之人本公司諄諄告戒凡關於鰥寡孤獨皆不收費況逼索貧窮無依之老婦此等殘無人道之行爲不但公司所不忍而警察在所[illegible]理不待智者而能識也所訪統屬子虛是以仍請大主筆更正照登報端誠此不勝盼切順頌文祺

長春路燈公司啓

▲來函

大主筆先生偉鑒逕啓者閱貴報本月十四日雜報欄載有罰充苦力兩則內有鄒人等攪擾同陞班罰充苦力者一則讀之甚爲詫異蓋冶遊一道本爲娛樂起見焉有攪擾之舉亦並無罰充苦力之事想係貴報訪聞之誤事關名譽務祈更正爲幸　敬頌　撰祺　張春士等仝啓

雜報

▲奉天▼

●孫總理大設華筵

商務會總理孫鼎臣氏于上星期日延請張督在興業銀行會晏并邀請公署秘書任君秘電處趙君庶務居君官銀號總辦張君幫辦劉君該行總辦談君賓主共計八人自午後六鐘起止十一鐘盡歡而散珍饈羅列頗極一時之盛云(怡)

●文幫辦因公來奉

北京稅務處幫辦文君博因須與張督面商要公于日昨來省卽日上午十時擬卽晉見張督磋商一切聞文君在奉不過小作勾留公畢卽行返京矣(維)

●耿幫統公畢遄返

後路巡防隊幫統耿玉田氏日前由防次來省晉見張督請示機宜並請撥發子彈以資應用茲已公畢於昨十九日遄返(安)

●韓人入籍毋得留難

張金波都督日前通令所屬前因韓人來日衆如無善法取締難免不滋生事端故特訓令各縣愼重將事而各縣每有誤會此旨者雖有資格符合誠心歸化之韓民亦多留難不免與取締初心相違嗣後遇有誠心歸化具有完全資格之韓民應照章准其入籍以免流離失所云(新)

●金壽山房產之轇轕

金壽山生前曾購松茂洋行汽車壹架價尚有壹千餘元未曾償還該洋行頃將購車文據呈由交涉署飭令金之家屬償還此債于日派交涉員以金之家屬均已他往遂呈明都督將商埠金之住宅交由該洋行暫作抵押(慶)

●飭辦鑛務專門學校

行政公署昨接農商部令文謂東省鑛產甲於全國雖有集資開採之家均未得良好成績實由於無專門人才以主持之所致現經部定在奉天省垣籌辦鑛務專門學校壹處所需欵項准由部撥仰卽籌劃辦法呈覆核奪(慶)

●禁止查捐苛罰

國稅廳因整頓稅捐以防人民有偸漏隱匿等情故飭各局下鄉稽查車牌捐牲畜捐等乃不肖吏役任意苛罰以致西豐等縣激起聚衆抗捐之風潮現省長已行令各捐局嗣後祗准補捐不准苛罰倘敢故違定行懲辦不貸云(新)

●飭查官吏名籍

張民政長昨奉內務部令謂自民國成立以來迄今二載用人行政流弊益滋雖設條規精實取締然恐有巧官滑吏並畏此次試驗者或有飾改籍貫或僞託更名以爲城社之憑依現本部爲杜此弊端起見是以特令各省長將現任官吏及新錄取之各員事籍貫姓名切實查明報部以備查核(新)

●市面錢法漸形活動

省城因現洋加利又兼各銀行銀號現洋無多碍難應付致生前日之恐慌自日入兌換大宗現洋後官家取締錢攤禁止現洋加利以來市面漸見活動行使紙幣多可找出銀元惟興業銀行黑龍江官銀號仍以二成兌現云(新)

●訓令各署整頓路燈

警察廳以城關內外各街巷路燈該處居民認眞燃點者固屬不少而敷衍不燃者亦不乏人玻璃碎壞燈架拆散者有之煙薰黑暗燃點不明者有之希圖省費不上燈罩者有之不求適當燃點小燈者有之油內加水燃點卽滅者有之上夜燃點下夜吹滅者有之若不認眞辦理實與路政大有妨碍日昨訓令各署將各住戶門前之路燈務須一律修理整齊屆時燃點無論如何住戶倘有違抗者查出卽行帶署轉送本廳照章罰辦以保公安(安)

●奮示不得粘貼

各路車站載有部定章程俾行旅易知便利交通新章改定舊示失其効力不得再行懸掛以致朦混無所適從交通部令行各站長飭知員司認眞查察不得再蹈前轍致貽口實何站長當令各分站一體遵辦(山)

●血腸含有毒質

警察廳廳長宋縣林君前因天氣漸近炎熱特發布告禁賣冰糕及血腸等類如有明知故違依律處罰東門裡那家館所製白肉血腸本地人爭相購食日前有負販者在該館午餐歸後腹痛欲裂倩人送入醫院灌以藥水大吐不止醫生考驗所食之血腸含毒甚重經該病者家屬報告該區當卽傳諭禁止不得再以血腸供客云(怡)

●招生展緩期限

瀋陽縣立初等小學校設立在前城廟會借用地址就原有房屋畧事補葺業經廣貼布告招考男女學生入校授課以五月十日爲限刻因定額二百人未能依期召集復行展緩期限二十一日截止報名卽於是日開學免誤青年子弟一般幼稚兒童熱心嚮學自必爭先惟恐落人後耳(山)

●遺失地照

有屯人某手持地照進城赴國稅廳呈驗晚間從友人冶遊平康偶不檢點遂將照紙遺失三張各班遍覓無踪當卽轉託平康代爲尋查並許贈以酬金但不知能璧還否(冊)

●創辦豆油公司

奉省大豆產額甚富銷路亦最廣茲聞有巨商宋獻亭者由津來奉擬創設豆油公司仿日本機器豆油之法買豆榨油以挽利權刻正組織一切一俟就緒卽行呈請實業司立案云(維)

●亦是挽回利權之一端

有志士關永德以奉天所用貨物無一不係舶來品時屆夏令如紈扇各扇亦多來自外洋流出利權每年不下數十萬元特在奉天設一造扇工場一切材料均用華貨且其扇面上能將當世偉人及奉天娼優中之著名者各種像片製成電版刷印扇上眉目如生花樣一新其銷路之暢旺當不難操券待焉(安)

●巡官調升誌

鄉鎮警察西路第二分駐所正巡官安子清已升爲該所馬巡隊隊官遺席昨經警察長成德委該路第一分駐所副巡官金善清擢充遞遺副巡官一缺則委該所一等巡長張某升充(安)

●修理救火器具

商會總理孫鼎臣氏以該會及各關分會救火器具損壞甚多日昨僱用工人多名修理此項水機俾便應用以資整頓(安)

●專門醫學校考試畢業

奉天紅十字分會附屬專門醫學校第一班學生現以學期屆滿舉行畢業考試昨十七日該校校長通知各科教員分別命題嚴加試驗評定等第以便呈請民政長發給畢業文憑(安)

●供事升充郵務官

郵政總局供事白栢新供差迄已四載所辦各事尚屬認眞現因哈爾賓郵政局務官請假該局孫里德局長卽以該供事升充茲聞白君已定於二十二日啓程赴職云

●妓女聯[illegible]改正

妓女營業應有定向生意差減相率改調班校書亦多由清移轍來此者如得仙班之洪媛媛永樂王紅仙洪鳳永華春香燕瘦環肥各臻其妙俱各呈報警廳納捐應客(山)

●廣怡居定期分設

金銀庫胡同廣怡飯莊自開市以來久爲各界所共賞該莊經理人黎莫兩君爲擴充營業起見今又在小河沿市頭開設分莊凡南北大餐各項食品無一不備定于端節第二日開張想三千食客屆時當[illegible]門投上轄(怡)

●看戲鬪毆

昨晚十句鐘大西關平康里鳴盛茶園不知因何客座中忽起口角一時人聲鼎沸當經該園警察將兩造一併帶交第四分署訊問不知如何了結(維)

●人贓俱獲

西門臉一帶人烟稠密竊賊小竊到處皆有偶一不愼金錢品物不翼而飛十六日午有王某懷中票夾被人攫去內貯手票十餘元旋卽窺破當場通告警士盡力搜索人贓並獲送由四署訊問(冊)

●小偷被獲

小偷趙八喇日前在東棗行竊得某署廚役手票十元及賬單等物若干件該廚役隨卽留心偵緝次日又赴棗行購棗不料該小偷賊心不死又復竊取某甲錢包被該廚役瞥見知已之錢包亦係被伊竊去無疑當將該小偷抓獲送交警署罰辦(維)

●天仙行將開幕

小北關天仙茶園園主以盛夏將屆遊人必多故特湊集股本若干重行組織開演並改名爲第一新舞臺所有角色均往上海聘請屆時開演當必有一番熱鬧(維)

●暗娼何多

小西關大十字街西胡同張家大院內共住有雜色人等十餘戶每日男女來往異常繁盛每晚十一二鐘猶不閉門據其鄰右人云該院內住戶多係以暗娼爲生活者來往男子則爲遊逛之人其女子卽由該大坑統領所轉之暗娼云(慶)

●獲送煙犯

烟禁森嚴人尚不知畏避一般無知小民仍復私行吸食毫無忌憚十九日凌晨警察廳偵緝隊在東關住戶家搜得烟膏烟具等物連同烟犯四人交由司法科訊明轉送審判廳核辦(冊)

●拿假帖犯

警察廳據興業銀行報告近發現一種假票印刷極其精明紙料亦與眞帖相同惟拾角之拾字少差倘不注意卽被欺罔聞此等假票係在奉天所造等情當經警廳據情派探查多員偵緝此犯如能破獲立予重賞(慶)

●[illegible]開娼窰

十五日晚新平康頭街泉雲閣班內有客人孫某大肆攪鬧探其原因該客人與蘭英姑娘兩相情熱設計使之脫離領家關係不意被其領班破告知當班將其開往黑龍江偶頭屯張艷娥押索不得始開口角繼以毆打旋卽投赴四分署控訴由署員訊明送廳核辦(山)

●座客擁擠

慶豐茶園於日昨開演座客衆多爲各園冠綫該園主趙香泉不惜重貲由京聘到名角三客串演派則每晚叫天歡呼則學孫菊仙均有獨到之處故座客異常歡迎無怪該園生意之格外發達也(慶)

●翻車被責

昨有城西大傢裝載大車一輛馳至大西門洞車夫王六因不小心致將車翻倒一時途爲之塞來往行人均未能通過該車夫以碍交通之咎自不能免警兵當將該車夫怒嚇責其太不小心遲時四刻始經多人將車迫起行人等始駕肩而過(慶)

●看護婦之熱心

大西門裡日本醫院城內診療所自開辦以來營業卽甚發達尤可欽佩者爲該院之看護婦不論患病者有錢無錢每天換藥一律看待毫無厚薄之意見云(來)

▲蓋平▼

●青年人不以早婚

中國人之弱實受早婚之影響無煩贅述乃日前有十一歲之男子乘轎迎親而陪親者亦皆十齡以上之書生詢之係南關劉家茶園之子因傭人操作故爾早娶然求一時之便遺子孫之憂誠不値焉

●猪食魚而死

南關某姓家畜猪一口街拾食一魚旋卽吐血不時斃命當經醫學家研究所食之魚係屬核頭魚該魚有血最毒凡生物食之必死故人均棄而不食按似此毒物宜深埋堅瘞豈可棄諸於市以害人耶

▲千金寨▼

●虐待妓女

容艷閣妓女雙喜自調該部以來走馬王孫門前絡繹不絕昨有熟客王某擬向該妓求歡其領家任三乃竟醋海生波立下逐客之令王某遂敗興而歸任三餘大奮餘威將該妓毒打不堪令人爲之慘然

▲本溪▼

●命案迭出

西彰家屯住戶馬某因細故糾葛殺死王作闊一案亦出月前已誌昨報近於本月十五號早六鐘又有穆氏弟兄爭執夥地激起讐仇兼其弟素好鬪狠欺兄以弱當持尖刀扎傷致命正在報案將返爾時其兄吸呼已絕除將兇犯嚴押外當由胡凌閣帮審帶同檢驗吏陳維新數人到塲詣驗以前搭蓋塲規一切舊習概行免去惟驗傷之際無論傷痕鉅細必當親眼明察始行錄事觀者如堵莫不謂胡帮審相驗之精詳辦公之敏捷云

▲鳳城▼

●行使假票被獲

南街張家店客人姜某素不守分專以行使假票爲生月之十五日又以五元假票購買陳姓金表不期事後發覺被警察拿獲日下羈押拘留倘未定罪將來如何罰辦俟訪續誌

▲錦縣▼

●誣其妻與人通

西關常家街住戶劉禿子其妻年十七歲係屬良民而伊夫劉某係篩子匠手藝素不孝順父母有忤逆之名茲聞對門張姓赴伊家崇婆因迷子彼時劉某未在屋其母代爲應付劉某旋卽至屋張某亦歸而劉某硬賴其妻與張某私通以此大生口角張某聞找向理論致起衝突隨有相揪扭至該管巡警經巡官將伊兩造排解暫結日昨早八鐘時劉某復在家辱罵伊父母隣佑傍觀均抱不平恐將來不免釀成逆倫重案云

▲鐵嶺▼

●因地轇轕何多

邑西南與撫順縣毗連因之田地轇轕不清致起訟端屢經判斷未結現在鐵邑撫順各派員會同清丈以息爭端鐵邑當委收捐委員吳呂三君前往矣

●既沾而未足

邑內亢旱已誌本報月之十八日上午後五點忽落細雨至十二點止十九日晴麥苗略爲滋潤紅粮僅能播種此外雨澤蓋亦未足各鄉祈雨[illegible]猶未止云

▲西豐▼

●邑西又見火警

城西大青秧於舊歷四月十七日焚燬民戶二十七家計房百餘間之悽慘情形已另誌前報不意城西郝家店於二十一日又見火警共燒住戶及小舖等七十餘家或謂該處已成一片燋土噫連日來有風無雨該居民等竟遭意外之災抑未加防範之所致耶

●旱象已成

近日雨澤稀少旱風浩大不惟已出之麥苗半枯焦卽城中各處井泉亦皆乾涸異常担水之人必須淸晨早起方可得水若干若待下午總往更不易汲取矣噫旱象已成願速降甘霖以副民望

▲遼源▼

●糧舖被搶

北街寶和興糧舖於五月十四號晚十一鐘時有鬍匪三人進屋聲稱買貨一出短槍威逼嚇夥搶去銀元花帖一千餘元向東而逃實夜昏黑香不知其所之按該處搶劫之事固時有所聞而在城內有此事端殊屬令人驚駭有地方之責者盍嚴加防範云

●香火會非常熱鬧

舊歷四月十八日係娘娘廟香火之會遂村屯男婦老幼皆赴會遊覽其更可詫異者善男信女燒香了愿種種迷信不勝枚舉是致游人擁擠熱鬧有[illegible]無賴之[illegible]混入婦女叢中有不規則之舉動蓋巡官爲護地面起見特派警兵保護使男女分門出入秩然有序

▲雙城▼

●賣餅者之野蠻

五月十三號晚八鐘時有某甲在公濟當門前買餅因不足秤據理與爭乃賣餅之某乙竟口出不遜用桿卽打幸經警兵前阻未及受傷傍觀者無不抱不平

●區官受賄

城東鑲白旗二屯何趙順於三月十七號開設會局一處被七區趙瑞軒拿獲經該屯呈遂張二爺和平了結賄票五百吊日昨何某之父何國風進城聲稱控告不知能遂其目的否誌之以觀厥後

▲黑龍江▼

●錢莊耶煙窟耶

朱省長自蒞任以來對於禁烟一事雷厲風行故本城烟犯被拿者不知凡幾惟官銀號胡同某錢莊執事李某每至晚間仍開燈吸食毫無顧忌並聞有大宗售賣烟事云

花界消息

●秀色可飧

飛雲閣寶釵校書二九年華姿容秀麗產於蘇門來自吉省日前偕友詣其妝閣見校書明眉皓齒秀色可飧談吐怡人應酬周到洵花叢中之錚錚者也

請看王桂齡揑名登報汚衊公正

鄙人王香齡住同江權子洞屯家蒸守節扶子度日不啚于去歲臘月間忽有胡匪數人將鄙人綁去擇家臺站彼時有同族王桂齡素行無賴久慣邪匪見鄙人受綁藉欲徒中播弄肥已向家母自討去說家母早知伊行爲奸險久懷謀產之心未敢信許鄙家母懇求公民孫玉衡轉託友人化錢贖出王桂齡未得中飽需怨在心揑鄙人之名義汚衊公正孫玉衡結交胡匪贖票肥已等情鄙人閱報之下不勝驚駭希圖借劍傷人兩相陷害爲此登報以供衆覽而洗皂白　辯證人王香齡啓

英商 太古洋行

頂上洋白糖

保火險公司

東三省各處均有代理

大南門裡大吉祥綢緞莊減價廣告

本號因有別圖前經登報聲明減價一月現已期滿因存貨甚多一時難已售盡茲擬定由舊歷四月初一日起再特別大減價一月所有各樣綢緞及各樣紗貨俱照原碼八五扣恐未週知特此登報

電話一百四十一號　本號主人謹啓

五百圓之贈金

吸出金錢牌與單刀牌之分別 贈金五百圓

啓者本公司新製之金錢牌紙烟又名白刀牌氣味清香與單刀牌紙烟毫無差異且本公司之烟質良美較之不惟與衛生有益尤能神清氣爽貨既良而價極廉茲爲招徠起見自登報日起無論何人如臨本公司總代理處當特備金錢牌與單刀牌兩種紙烟各十枝參雜一處倘有人盡能吸出區別者即由本公司總代理處奉以小洋五百元之贈金決不失信藉表本公司紙烟之物質良美特此登報廣告週知此佈

金錢牌烟紙

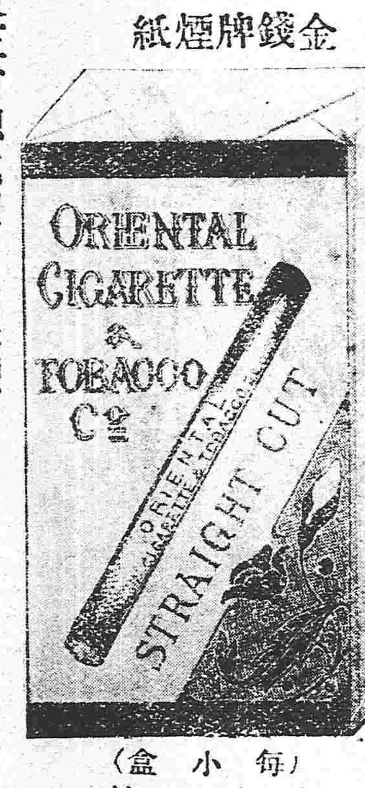

（每小盒）銅幣五枚

東三省總代理中法紙烟公司　奉天小西太淸宮西衚衕

安利泰紙烟公司　總理人邊泥士　經理人李心存 啟　中國電話七百十番

恆泰金店廣告

本店開設大西關大什字街西路南朝北洋式門面收買荒金發賣足色金標金方頁尚做銀首飾盃盤器皿俱全無不精巧多蒙各界諸君惠顧本店滿漢赤金紋聘請名藝研究時式外花樣克工資格

再者諸君如欲定做何式花樣議明至期萬無遲悞近有無恥之徒以低首混市各界諸君認明本店圖章爲據是荷此佈

中國電話一百二十號　本店謹啓

三百三十三號金咀香煙

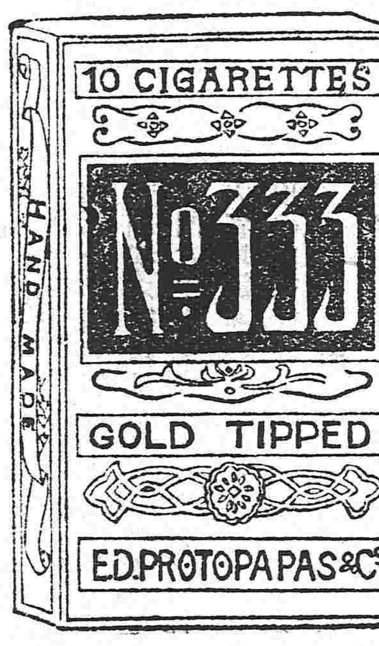

每盒銅幣六枚

啓者本公司特製上品各類埃及紙烟售與以來蒙各界仕商賞吃猶以三百三十三號金咀紙烟最爲通常可吃之佳品且烟質精良氣味柔美濃香撲鼻爽入沁脾一縷香雲噴出使人思之悠長神思此誠珍貴特品有一無二之香烟物品既美價格尤廉如蒙諸君惠顧一經購試不惟足徵言之不謬若詳嚐佳味尚不知爲本公司當下斷許贊詞也

奉天鼓樓南路東　中國電話三百九十二號　普羅斯烟公司白

朝鮮嚴松洋行廣告

由本國自造頂上各種高麗紙張元山各樣海參由客歲運至奉天經售支店大北門裡市房五間貨物照發行出賣兼格外減價特此聲明諸君購買者請至敝行面議可也　本行謹白

君患咳嗽噴嚏乎

君患傷風咳嗽乎知患之則一日不可遲延當立服司各脫乳白鰵魚肝油　因此藥能除免傷風咳嗽防止危險症候

君須知肺部炎症　胸膜炎症　氣管炎症　肺病　劇重喉症　甚或可畏之痨症　皆由傷風失調所致者勿早服司各脫乳白鰵魚肝油旣能使病速愈又能致身體各部有力使君之體格强健能拾外患乘各種疾病英國地多雨霧俗名雨霧之國國中男女老幼多服司各脫乳白鰵魚肝油以護身體免患胸部喉管各症即此可知此藥功用之大

須要求眞正司各脫乳白鰵魚肝油有三十九年之名譽者證明封面上漁父負魚之商標如封面無此商標即非眞品不能有良美之效果

雖査市上有奸商等希圖漁利製成假冒之品請君當知所儆防切勿購買宜向

商標

奉天經理處　仁太洋行　（中電二百二零號）

開業披露添贈彩品大販賣之廣告

謹啓時値孟夏花木燦爛敬維各界諸君玉祉納福諸凡順遂慶祝之至此次敝店[illegible]點開始發售願各界諸君惠然賜顧不勝翹企抑龍牌之醬油數年來於日本人間美名頗著無不誇獎因本醬油於明治記念博覽會時已受過銀賞牌之良品釁者該釀造元擴張規模特由日本又聘來老練之技師因而製品之純良更善於昔味香且鮮益適嗜好近來敝店乃與之訂結特約代爲發售擬操薄利多賣之主意價値格外克已以應主顧不拘多少請速試用爲盼

敝店初開故特由五月十五日起止二十八日至按左列之規定添贈彩品以廣招徠

一購貨之金額每按小洋一元贈付彩票封一個所贈之彩即時封開彩照彩付物

一彩封共計一千個　一彩品之總價額共値小洋三百元

規定彩品之等級

一等　紳士用之金殼字表一塊

二等甲　帶牽牛花式喇叭桶之戲匣子一個

二等乙　金殼坤字表一塊

三等　西洋金腿眼鏡共三付

四等　大坐鐘共四架

五等　馬蹄表共十個

以下共至九等

龍牌醬油之價目

四斗桶

一天龍牌　十八元貳角

一地龍牌　十四元貳角

一人龍牌　十元零貳角

一人龍牌貳等　八元貳角

一全三等　六元七角

一斗桶

一天龍牌　四元六角

一地龍牌　三元六角

一人龍牌　貳元八角五

一人龍牌貳等　貳元三角五

一全三等　貳元正

釀造本店　遼陽西關街　合名會社大矢組醬油釀造廠

特約販賣店　奉天大西關小什字街　日商天土洋行　電話分局二百九十號

華興東廣告

本店專售華興東烟煤白麵白糖以及日本北海道所產各項海產物品一槪廉價出售

請看　華興東煙煤火力極烈煤烟甚少且耐久而不存憔炸定價尤廉于工業上用之最宜此煤係本店一家販賣別無代理之處概以馬車拉運不零售

奉天車站前滿鐵租房夕號第二層

內外海陸物產貿易商　華興東謹白　主任勝精

各地出售所　大連　營口　安東　長春　長電話一二六號

▲如願躉發代賣請移玉敝店面議可也

中日合辦 正隆銀行

本行除照一般銀行例辦理一切外尙注重項事宜如左

一所有辦理存欵務以親切叮嚀爲宗旨

一放貸及匯兌事宜務主簡捷以餉顧主

一凡放貸將各種公債票爲抵押者息率格外從廉

一凡各種公債票照市價從優交易

一兌換金銀小洋事宜照市價格外公道以廣招徠

總辦　安東田通三番　大連大山通電話長六八一番

旅順鯖江町　同分行　電話長一一五番

營口元神街　同分行　電話長二一二番

奉天小西關　同分行　電話長日二五二番

長春東斜街　同分行　電話清二一七番

開原大街　同分行　電話長六一〇番　電話長一一〇番

常爀負屈

本溪縣警務長常爀撤差解省已誌前報惟聞査辦黃天敎匪係遵通令而遡源禀承監督並非專擅至馬延年借差滋擾一有報告即派于德査其弊端並非庇縱均有存卷可稽且罰欵係該縣葬章其監督使罰欵九百餘元未飽其欵始行塡票並受敎首張百運動遂將鄒鴻緒開放聞其家屬在法廳起訴所云不平則鳴誠然　朱可儉訃白

聲明失票作廢

啓者茲由西豐縣萬泰隆會滙永裕厚照付會票計掏字壹百零壹號魁記名下小洋二千元此票遂信郵失日後無論何人拾去作爲廢紙特此登報週知　奉天復興東謹啓

泰記 程宏發

本號今在漢鎮監煉　掃盆輕粉紅粉紅昇　白降黑砂黃昇各色　靈丹發客不悞主顧

請看冒牌之僞粉

啓者本坊歷開漢口大夾街神農殿右間百有餘年聘請優等工司精煉各色丹粉本主人無不監工督煉所出紅升白降黃升墨砂輕粉紅粉各省藥局中外醫家無不素稱信用今營埠竟有不法僞作紅粉冒充本坊牌記欺騙客商買用硫磺松香化合成張輕粉見者眞僞易辨此乃火中取寶醫家丹藥最是衛生愼重之品似此僞詐之風日熾不但小記牌名敗壞醫生妙手亦難奏功此等希圖射利之人實堪髮指玆特重刻更換銅印不使魚目混珠以誤東主光顧諸翁考察僞粉用火一炬便露眞假小記僅將圖式附報週知祈爲認明方不致悞

漢口程宏發輕粉坊主人啓

乾元溥金店

本號開設奉天城內銅行西銀行胡同座南向北新式三間樓式門面歷有年矣物美價廉久蒙各界諸君惠顧今本號特由津申聘請名師研究五族應用時式各種花卉首飾盃盤器皿精巧無不專造赤金代質手鐲表練手留各樣民活一概俱全實足工資交外克己童叟無欺婦女諸君賜顧者請認本號金字牌匾不悞主顧　本號謹啓